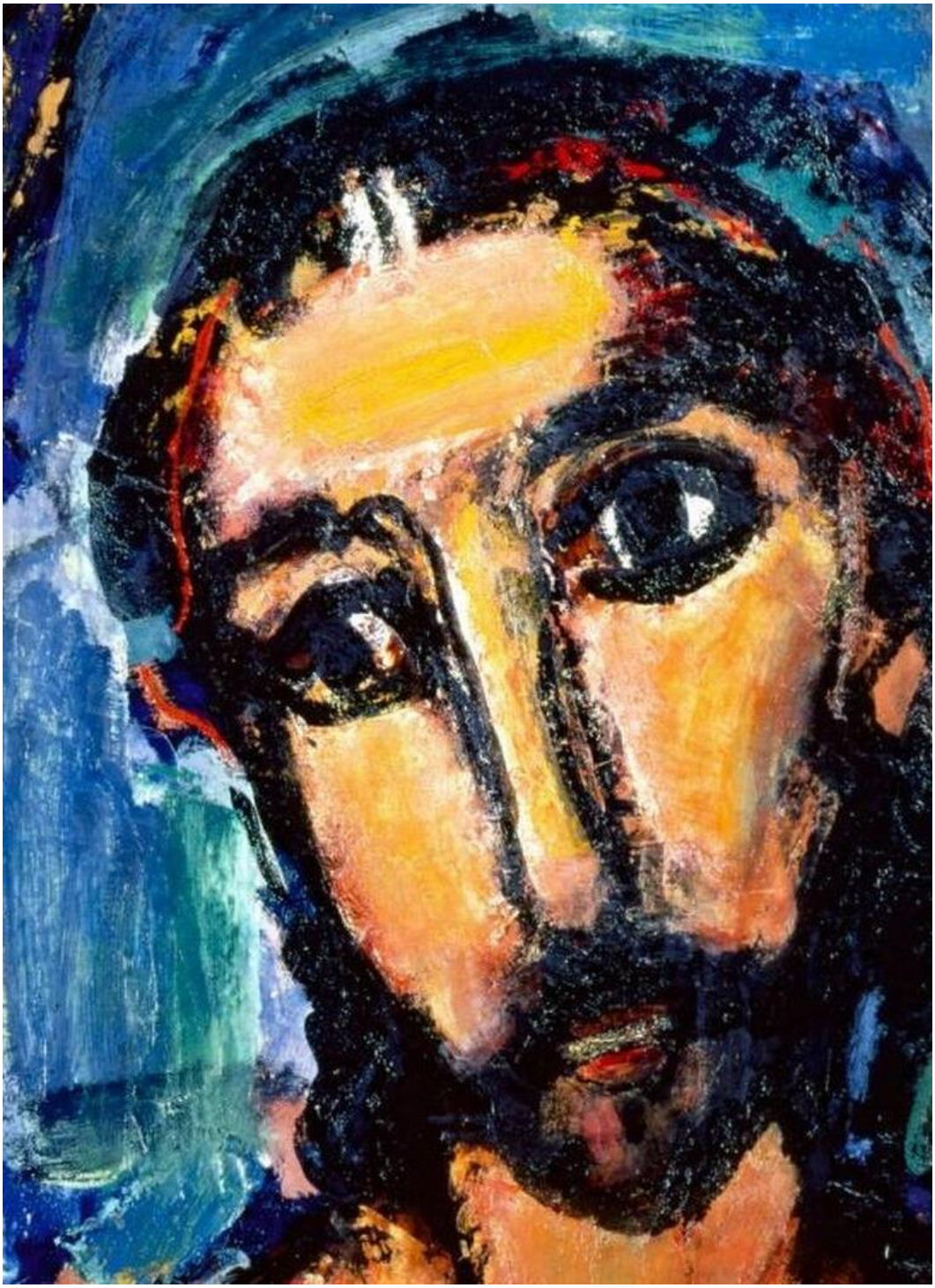

ARTE CONTEMPORANEA (XX SEC.):
***GEORGE ROUALT*, VOLTO DI CRISTO**.

VIA CRUCIS (dal vangelo secondo Mc).

Fratelli e sorelle, in questo giorno in cui Cristo ha sofferto e dall'alto della croce ha steso le sue braccia su tutto l'universo preghiamo Dio Padre per mezzo del Figlio mossi dallo Spirito santo.

Canto: È giunta l'ora.

PRIMA STAZIONE: GESU' È CONDANNATO A MORTE

Ti adoriamo o Cristo e ti benediciamo/ perché con la tua santa croce hai redento il mondo

Ascoltate la parola del Signore dal vangelo secondo Marco (27, 11-26)

In quel tempo, al mattino i sommi sacerdoti, con gli anziani, gli scribi e tutto il sinedrio, dopo aver tenuto consiglio, misero in catene Gesù, lo portarono via e lo consegnarono a Pilato. [2]Pilato gli domandò: "Tu sei il re dei Giudei?". Ed egli rispose: "Tu lo dici". [3]I capi dei sacerdoti lo accusavano di molte cose. [4]Pilato lo interrogò di nuovo dicendo: "Non rispondi nulla? Vedi di quante cose ti accusano!". [5]Ma Gesù non rispose più nulla, tanto che Pilato rimase stupito. A ogni festa, egli era solito rimettere in libertà per loro un carcerato, a loro richiesta. [7]Un tale, chiamato Barabba, si trovava in carcere insieme ai ribelli che nella rivolta avevano commesso un omicidio. [8]La folla, che si era radunata, cominciò a chiedere ciò che egli era solito concedere. [9]Pilato rispose loro: "Volete che io rimetta in libertà per voi il re dei Giudei?". [10]Sapeva infatti che i capi dei sacerdoti glielo avevano consegnato per invidia. [11]Ma i capi dei sacerdoti incitarono la folla perché, piuttosto, egli rimettesse in libertà per loro Barabba. [12]Pilato disse loro di nuovo: "Che cosa volete dunque che io faccia di quello che voi chiamate il re dei Giudei?". [13]Ed essi di nuovo gridarono: "Crocifiggilo!". [14]Pilato diceva loro: "Che male ha fatto?". Ma essi gridarono più forte: "Crocifiggilo!". [15]Pilato, volendo dare soddisfazione alla folla, rimise in libertà per loro Barabba e, dopo aver fatto flagellare Gesù, lo consegnò perché fosse crocifisso.

Dal libro del profeta Isaia (42, 1-4)

Ecco il mio servo che io sostengo, il mio eletto di cui mi compiaccio.
Ho posto il mio spirito su di lui; egli porterà il diritto alle nazioni.
[2]Non griderà né alzerà il tono, non farà udire in piazza la sua voce,
[3]non spezzerà una canna incrinata, non spegnerà uno stoppino dalla fiamma smorta;
proclamerà il diritto con verità.
[4]Non verrà meno e non si abbatterà, finché non avrà stabilito il diritto sulla terra,
e le isole attendono il suo insegnamento.

V/. Come agnello condotto al macello.
R/. Come pecora muta di fronte ai suoi tosatori.
V/. Ha consegnato se stesso alla morte.
R/. Per dare la vita al suo popolo.
V/. Signore, ascolta la mia preghiera. **R/. E il mio grido giunga a te.**

Preghiamo per la chiesa di Dio, comunione di santi e di peccatori,
affinché il Signore le conceda pace e unità:

Signore Dio, che hai rivelato in Cristo la tua gloria a tutte le genti, custodisci l'opera del tuo amore:
la chiesa diffusa su tutta la terra perseveri salda nella fede per confessare il tuo Nome.
Per Cristo, nostro unico Signore. - Amen.

R. Dio grande, Dio santo e forte, santo e immortale, Signore, pietà. ***Signore, pietà.***

PADRE NOSTRO…

Santa Madre, deh voi fate/che le piaghe del Signore siano impresse nel mio cuore

SECONDA STAZIONE: GESU' È CARICATO DELLA CROCE

Ti adoriamo o Cristo e ti benediciamo/ perché con la tua santa croce hai redento il mondo

Ascoltate la parola del Signore dal vangelo secondo Marco (15, 16-20)

In quel tempo, i soldati condussero Gesù dentro il cortile, cioè nel pretorio, e convocarono tutta la truppa. 17 Lo vestirono di porpora, intrecciarono una corona di spine e gliela misero attorno al capo. 18 Poi presero a salutarlo: "Salve, re dei Giudei!". 19 E gli percuotevano il capo con una canna, gli sputavano addosso e, piegando le ginocchia, si prostravano davanti a lui. 20 Dopo essersi fatti beffe di lui, lo spogliarono della porpora e gli fecero indossare le sue vesti, poi lo condussero fuori per crocifiggerlo.

Dal libro dei Salmi (26/27, 3.13-14)

Se contro di me si accampa un esercito, il mio cuore non teme;
se contro di me si scatena una guerra, anche allora ho fiducia.
Sono certo di contemplare la bontà del Signore nella terra dei viventi.
14 Spera nel Signore, sii forte, si rinsaldi il tuo cuore e spera nel Signore.

V/. Quanto a me non ci sia altro vanto che nella croce del Signore nostro Gesù Cristo.
R/. Per mezzo della quale il mondo per me è stato crocifisso, come io per il mondo.
V/. Croce fedele, fra tutti unico albero nobile.
R/. Nessuna selva ne produce uno simile per fronda, fiore e frutto.
V/. Signore, ascolta la mia preghiera. **R/. E il mio grido giunga a te.**

Eleviamo alla Vergine, a motivo delle guerre in atto,
una speciale preghiera di invocazione alla Vergine Maria, Madre di Dio e Madre nostra.
Facendo memoria della Vergine Maria, regina della pace, supplichiamo Dio perché,
per la sua intercessione, conceda ai popoli in guerra e all'intera umanità
i doni dell'unità e della pace:

O Dio, autore e amante della pace, che abbassi i superbi e innalzi gli umili,
allontana al più presto dall'umanità orrori e lacrime
perché sul ricorso alle armi prevalga il negoziato, sull'incomprensione l'intesa,
sull'offesa il perdono, sull'odio l'amore.
Te lo chiediamo per l'intercessione della Vergine Maria, Regina della Pace,
per Cristo, nostro unico Signore. Amen

R. Dio grande, Dio santo e forte, santo e immortale, Signore, pietà. ***Signore, pietà.***

PADRE NOSTRO…

Santa Madre, deh voi fate/che le piaghe del Signore siano impresse nel mio cuore

TERZA STAZIONE: GESU' È AIUTATO DAL CIRENEO, SPOGLIATO DELLE VESTI E INCHIODATO ALLA CROCE

Ti adoriamo o Cristo e ti benediciamo/ perché con la tua santa croce hai redento il mondo

Ascoltate la parola del Signore dal vangelo secondo Marco (15, 21-32)

In quel tempo, i soldati costrinsero a portare la croce di Gesù un tale che passava, un certo Simone di Cirene, che veniva dalla campagna, padre di Alessandro e di Rufo.[22]Condussero Gesù al luogo del Gòlgota, che significa "Luogo del cranio", [23]e gli davano vino mescolato con mirra, ma egli non ne prese. Poi lo crocifissero e *si divisero le sue vesti, tirando a sorte su di esse* ciò che ognuno avrebbe preso. [25]Erano le nove del mattino quando lo crocifissero. [26]La scritta con il motivo della sua condanna diceva: "Il re dei Giudei". [27]Con lui crocifissero anche due ladroni, uno a destra e uno alla sua sinistra.[29]Quelli che passavano di là lo insultavano, scuotendo il capo e dicendo: "Ehi, tu che distruggi il tempio e lo ricostruisci in tre giorni, [30]salva te stesso scendendo dalla croce!". [31]Così anche i capi dei sacerdoti, con gli scribi, fra loro si facevano beffe di lui e dicevano: "Ha salvato altri e non può salvare se stesso! [32]Il Cristo, il re d'Israele, scenda ora dalla croce, perché vediamo e crediamo!". E anche quelli che erano stati crocifissi con lui lo insultavano.

Dal libro dei Salmi (26/27, 1-2)

Il Signore è mia luce e mia salvezza: di chi avrò timore?
Il Signore è difesa della mia vita: di chi avrò paura?
Quando mi assalgono i malvagi per divorarmi la carne,
sono essi, avversari e nemici, a inciampare e cadere.

V/. Ma io sono un verme e non un uomo.
R/. Rifiuto degli uomini, disprezzato dalla gente.
V/. Si fanno beffe di me quelli che mi vedono.
R/. Storcono le labbra e scuotono il capo.
V/. Signore, ascolta la mia preghiera. **R/. E il mio grido giunga a te.**

Preghiamo per gli adulti che si preparano a ricevere il battesimo: Dio illumini il loro cuore affinché dopo aver ricevuto il perdono dei peccati nell'acqua della vita nuova siano un solo corpo nel Signore Gesù:

Signore Dio, che rendi feconda la tua chiesa di nuovi figli
aumenta nei catecumeni il desiderio della vita nuova:
rinati dalla fonte del battesimo trovino la chiesa capace di accoglierli in autentiche comunità di fede di speranza e di carità e possano ringraziarti sempre della loro vocazione cristiana.
Per Cristo, nostro unico Signore. Amen.

R. Dio grande, Dio santo e forte, santo e immortale, Signore, pietà. ***Signore, pietà.***

PADRE NOSTRO…

Santa Madre, deh voi fate/che le piaghe del Signore siano impresse nel mio cuore

QUARTA STAZIONE: GESU' MUORE

Ti adoriamo o Cristo e ti benediciamo/ perché con la tua santa croce hai redento il mondo

Ascoltate la parola del Signore dal vangelo secondo Marco (15, 33-39)

Quando fu mezzogiorno, si fece buio su tutta la terra fino alle tre del pomeriggio. [34]Alle tre, Gesù gridò a gran voce: " *Eloì, Eloì, lemà sabactàni?*", che significa: "*Dio mio, Dio mio, perché mi hai abbandonato?*". [35]Udendo questo, alcuni dei presenti dicevano: "Ecco, chiama Elia!". [36]Uno corse a inzuppare di aceto una spugna, la fissò su una canna e gli dava da bere, dicendo: "Aspettate, vediamo se viene Elia a farlo scendere". [37]Ma Gesù, dando un forte grido, spirò.
[38]Il velo del tempio si squarciò in due, da cima a fondo. [39]Il centurione, che si trovava di fronte a lui, avendolo visto spirare in quel modo, disse: "Davvero quest'uomo era Figlio di Dio!".
Vi erano anche alcune donne, che osservavano da lontano, tra le quali Maria di Màgdala, Maria madre di Giacomo il minore e di Ioses, e Salome, [41]le quali, quando era in Galilea, lo seguivano e lo servivano, e molte altre che erano salite con lui a Gerusalemme.

Dalla lettera di san Paolo apostolo ai Romani (5, 15-17)

Fratelli, il dono di grazia per mezzo del Signore nostro Gesù Cristo non è come la caduta di Adamo: se infatti per la caduta di uno solo, Adamo, tutti morirono, molto di più la grazia di Dio e il dono concesso in grazia del solo uomo Gesù Cristo si sono riversati in abbondanza su tutti. E nel caso del dono non è come nel caso di quel solo che ha peccato: il giudizio infatti viene da uno solo, ed è per la condanna, il dono di grazia invece da molte cadute, ed è per la giustificazione. [17]Infatti se per la caduta del solo Adamo la morte ha regnato a causa di quel solo uomo, molto di più quelli che ricevono l'abbondanza della grazia e del dono della giustizia regneranno nella vita per mezzo del solo Gesù Cristo.

V/. Come agnello condotto al macello.
R/. Come pecora muta di fronte ai suoi tosatori.
V/. Ha consegnato se stesso alla morte.
R/. Per dare la vita al suo popolo.
V/. Signore, ascolta la mia preghiera. **R/. E il mio grido giunga a te.**

Preghiamo per quelli che credono in Dio
perché illuminati dallo Spirito santo continuino a cercarlo e giungano a trovarlo:

Signore Dio, che ti lasci trovare da chi ti cerca,
fa' che quanti credono in te, ma non conoscono tuo Figlio Gesù Cristo,
giungano alla conoscenza della verità camminando alla tua presenza in sincerità di cuore.
I doni della tua creazione ravvivino sempre in loro la fede in te
e la ricerca del tuo volto di misericordia e di amore.
Per Cristo, nostro unico Signore. Amen

- *R. Dio grande, Dio santo e forte, santo e immortale, Signore, pietà.* ***Signore, pietà.*** ***PADRE NOSTRO…***
- *Santa Madre, deh voi fate/che le piaghe del Signore siano impresse nel mio cuore*

QUINTA STAZIONE: GESU' È DEPOSTO DALLA CROCE

Ti adoriamo o Cristo e ti benediciamo/ perché con la tua santa croce hai redento il mondo

Ascoltate la parola del Signore dal vangelo secondo Marco (15, 42-47)

Venuta ormai la sera, poiché era la Parasceve, cioè la vigilia del sabato, 43Giuseppe d'Arimatea, membro autorevole del sinedrio, che aspettava anch'egli il regno di Dio, con coraggio andò da Pilato e chiese il corpo di Gesù. 44Pilato si meravigliò che fosse già morto e, chiamato il centurione, gli domandò se era morto da tempo. 45Informato dal centurione, concesse la salma a Giuseppe. 46Egli allora, comprato un lenzuolo, lo depose dalla croce, lo avvolse con il lenzuolo e lo mise in un sepolcro scavato nella roccia. Poi fece rotolare una pietra all'entrata del sepolcro. 47Maria di Màgdala e Maria madre di Ioses stavano a osservare dove veniva posto.

Dal libro delle Lamentazioni (2, 10-11.13)

Siedono a terra in silenzio gli anziani della figlia di Sion,
hanno cosparso di cenere il capo, si sono cinti di sacco;
curvano a terra il capo le vergini di Gerusalemme. 11
11Si sono consunti per le lacrime i miei occhi, le mie viscere sono sconvolte;
si riversa per terra la mia bile per la rovina della figlia del mio popolo,
mentre viene meno il bambino e il lattante nelle piazze della città. 12
13A che cosa ti assimilerò? A che cosa ti paragonerò, figlia di Gerusalemme?
A che cosa ti eguaglierò per consolarti, vergine figlia di Sion?
Poiché è grande come il mare la tua rovina: chi potrà guarirti?

V/. La mia carne riposa nella speranza.
R/. E non lascerai che il tuo santo veda la corruzione.
V/. Sorgi, Signore, aiutami. **R/. E liberami dai miei peccati.**
V/. Signore, ascolta la mia preghiera. **R/. E il mio grido giunga a te.**

Preghiamo per tutti i vescovi, i presbiteri, i diaconi e per tutti i servi della comunione:

Signore Dio, che ci hai dato tuo Figlio come Pastore dei pastori,
concedi a quelli che presiedono di essere saldi nella fede
e di saper confermare i fratelli nella pazienza e nella misericordia:
per il dono della tua grazia ognuno di loro ti serva nella verità
e tutti noi saremo guidati fino a te.
Per Cristo, nostro unico Signore. Amen

- *R. Dio grande, Dio santo e forte, santo e immortale, Signore, pietà.* ***Signore, pietà.***
- ***PADRE NOSTRO…***
  - *Santa Madre, deh voi fate/che le piaghe del Signore siano impresse nel mio cuore*